

「全國水環境改善計畫」

【大武漁港環境營造計畫】

整體計畫工作計畫書

申請執行機關：臺東縣政府

中華民國 108 年 04 月

目 錄

一、整體計畫位置及範圍.....	1
(一) 問題與課題.....	3
(二) 計畫目標.....	3
(三) 計畫策略.....	3
二、現況環境概述.....	4
(一) 整體計畫基地環境現況.....	4
(二) 生態環境現況.....	5
(三) 水質環境現況.....	5
三、前置作業辦理進度.....	6
(一) 生態檢核辦理情形.....	6
(二) 公民參與辦理情形.....	6
(三) 其他作業辦理情形.....	9
四、提報案件內容.....	15
(一) 整體計畫概述.....	15
(二) 本次提案之各分項案件內容.....	18
(三) 整體計畫內已核定案件執行情形.....	20
(四) 與核定計畫關聯性、延續性.....	20
(五) 提報分項案件之規劃設計情形.....	21
(六) 各分項案件規劃構想圖.....	22
(七) 計畫納入重要政策推動情形.....	24
五、計畫經費.....	25
(一) 計畫經費來源.....	25
(二) 分項案件經費.....	25

(三) 分項案件經費分析說明.....	26
六、計畫期程.....	26
七、計畫可行性.....	27
八、預期成果及效益.....	27
九、營運管理計畫.....	29
十、得獎經歷.....	29
十一、附錄.....	30
附錄(一) 水利工程生態檢核自評表.....	30
附錄(二) 自主查核表.....	34
附錄(三) 計畫評分表.....	35
附錄(四) 工作明細表.....	37
附錄(五) 地籍清冊.....	39

圖目錄

圖 1 計畫位置圖	1
圖 2 計畫範圍圖	2
圖 3 現況照片	5
圖 4 生態檢核辦理情形照片	6
圖 5 公民參與辦理照片	7
圖 6 公民參與辦理照片	8
圖 7 公民參與辦理照片	8
圖 8 工作說明會議辦理照片	9
圖 9 府內審查會議辦理照片	11
圖 10 大武漁港土地權屬、用地編定及管理單位圖	12
圖 11 大武漁港頁面照片	13
圖 12 現勘審查會議照片	14
圖 13 大武漁區水岸景觀整體規劃圖	19
圖 14 大武漁港水環境營造計畫之規劃分區圖	22
圖 15 大武漁港生活交通建議圖	22
圖 16 大武漁港觀光交通建議圖	23
圖 17 大武漁港示意圖	23
圖 18 相關計劃盤點圖	24

表目錄

表 1 地方發展計畫	20
表 2 與前瞻基礎建設計畫內其他計畫配合情形	20
表 3 計畫分項工程經費	25
表 4 分項工程經費分析表	26
表 5 計畫期程表	26

一、整體計畫位置及範圍

臺東沿岸共計有 10 處港區，由北到南依序有長濱、烏石鼻、小港、成功（新港）、基翬、金樽、新蘭、富岡、三和、大武，多以漁業為主發展，其次才有融合地方特色及特性發展觀光用途，本計畫以提供地方生活機能的大武漁港作為特色基地操作。



圖 1 計畫位置圖

大武漁港，又稱尚武漁港，為一座位於臺灣臺東縣大武鄉尚武村的漁港，該漁港列入行政院農業委員會漁業署所劃分的第二類漁港中，目前設籍於漁船數有 117 艘，由臺東縣政府進行管理與維護，然大武

漁港因初始地形天然條件極差，因此自大武漁港興建完成後港口時常遭到漂沙堵塞，至民國 84 年止改善工程包括先後興建北防波堤 234 公尺、南防波堤 132 公尺、北防砂堤二支共 140 公尺，其第三期漁港建設方案中將繼續進行以便使用。¹



圖 2 計畫範圍圖

¹ 資料來源：東部海岸國家風景區

(一) 問題與課題

1. 淤沙堆積問題

- 沿岸是綿延數十公里的沙岸，條件不利建港，漁港因突堤效應導致漂砂淤積及沙灘侵蝕的狀況一再出現，漁民常為了捕魚而冒險搶灘，須擬定持續改善港口計畫以利發展。
- 須擬定持續改善港口計畫以利發展。
- 地方產業多元化發展與經營之契機。

2. 天然資源優勢

- 位於寒暖流交會處，有全世界少見的湧升流，含豐富營養鹽、海水養分充足，是七大漁場之一，海岸及河川出海口具有大片的保安林、水岸自然棲地。
- 剛好位於寒暖流交會處，有全世界少見的湧升流，含豐富營養鹽、海水養分充足，是七大漁場之一，因而有大量的深海魚類在此洄游棲息，出港不用太遠海水已夠深，漁業資源富饒可發展漁港、提供漁民所需。

(二) 計畫目標

本計畫目的為翻轉大武漁港定位，將其原本提供單一用途的功能多元化，漁港計畫上應該就港區的漁業設施功能先行檢討，除了基本設施建置，先滿足漁業基礎功能需求，再各自訂定發展規劃主題，於大武漁港融合鄰近社區形成大武生活服務中心，漁產是漁港吸引民眾最核心的主題商品，加強原有漁市功能，可以讓民眾購買、品嚐新鮮的海產，融合當地特色發展成為兼具觀光休憩的漁港。

(三) 計畫策略

臺灣海岸線 1,560 多公里，漁港數目達 231 處，平均密度達 6.7 公里，以臺灣漁業規模而言經濟效益不高，實際上許多漁港皆呈現低度的使用率，也常因為規畫不良，產生淤積及侵蝕的現象，儘管政策確立了漁港環境應朝向多元化與精緻化經營，如何展現出設計

品質與地方自明性，而不淪於千篇一律的觀光魚市及攤位出租，才是最大的挑戰。最基本的，還是得回到海岸環境與人類活動之間介面的處理，透過未來休閒目標群與相關利害關係者的界定(如漁民、衝浪者、背包客、遊艇業者等)，找出真正的環境需求，運用減式設計與最低侵擾的規劃，營造出最適合各利害關係者共識的遊憩點，帶動地方發展的能量。

二、現況環境概述

(一) 整體計畫基地環境現況

大武漁港位於寒暖流交會處，又有全世界少見的湧升流，含豐富營養鹽，海水養分充足，有大量的深海魚類在此洄游棲息。出港不遠海水就夠深，得以捕撈旗魚，尤其是油帶魚汛期，船隻更是熙來攘往相當忙碌。

雖然擁有豐富的漁獲量，但沿有綿延數十公里的沙灘，不利建港。漁港長年漂沙淤積，漁民常為了捕魚而冒險搶灘。而政府也長期投入經費進行疏淤，行政院農業委員會漁業署持續進行改善港口計畫，並陸續編列預算興建防波堤、防砂堤、開挖泊地、興建碼頭等。預計將發展為浮潛、水上摩托車等水上運動基地，同時做為往返綠島和蘭嶼兩個離島的藍色公路起點。提高在地的觀光價值和帶動經濟發展。



圖 3 現況照片

(二) 生態環境現況

臺東由於地處偏遠，開發較晚，自然生態環境維護最為完善。水域生態方面由於受來黑潮暖流影響，臺東縣沿近海為暖流性魚類迴游覓棲之海域，潮間帶藻類生長良好。²

鄰近大武漁港，有一全長約一點三公里的大武國家森林步道，起點在林務局大武工作站旁，沿線設有觀景亭、石桌和座椅等休憩設施，還有解說清楚的植物解說牌介紹植物特色。豐富之生物資源，包含水鹿、臺灣黑熊、石虎、穿山甲、藍腹鷓、臺灣獼猴、臺灣山豬、臺灣雲豹等珍貴保育動物棲息於此，不時還可見飛鳥及蝴蝶、昆蟲、蜘蛛和爬蟲的蹤跡。³

(三) 水質環境現況

大武漁港港區外之水體分類等級屬於甲級，但漁港長年漂砂淤積問題不僅影響水質，亦影響港口漁業活動使用。

² 資料來源：臺東海岸防護基本資料調查

³ 資料來源：臺東觀光旅遊網

三、前置作業辦理進度

(一) 生態檢核辦理情形

於 107 年 10 月 21 日辦理生態調查、生態檢核作業及檢附水利工程生態檢核自評表（附錄（一）），紀錄如下：

- 目前大武地區自台 9 拓寬之後，往往遊客呼嘯而過，要有亮點，才能吸引遊客駐足
- 漁港水岸休閒設施遊憩設施，須先進行水質改善，若沒有居民自發性經營服務休閒產業，無法得到效果
- 生態保育對策
 - 縮小及減輕面：現計畫針對該區域部分受到既有公共設施干擾之棲地環境進行改善，建議未來工程施工採低衝擊的生態工法。
 - 迴避及補償面：周邊鄰近淺水，在保安林地的生態復育上，讓植栽多樣性生長，抑制強勢種，提供一點淡水淺灘，即可有很好的生態環境。



圖 4 生態檢核辦理情形照片

(二) 公民參與辦理情形

本計畫主要是依據「106~107 年度臺東縣政府水環境改善輔導顧問團委辦計畫」之工作，為使該計畫成果更臻完善，於計畫執行期間已辦理 3 次跨局處會議、2 次資料收集會議、1 次公民參與會議等，除了各局處、鄉鎮公所外，並邀請當地民眾暨相關單位（如漁

會、社區發展協會、村里幹事...等) 共同參與會議討論，廣徵各界前輩與先進意見，透過當地民眾的想法與回饋意見，使該計畫成果更為具體。

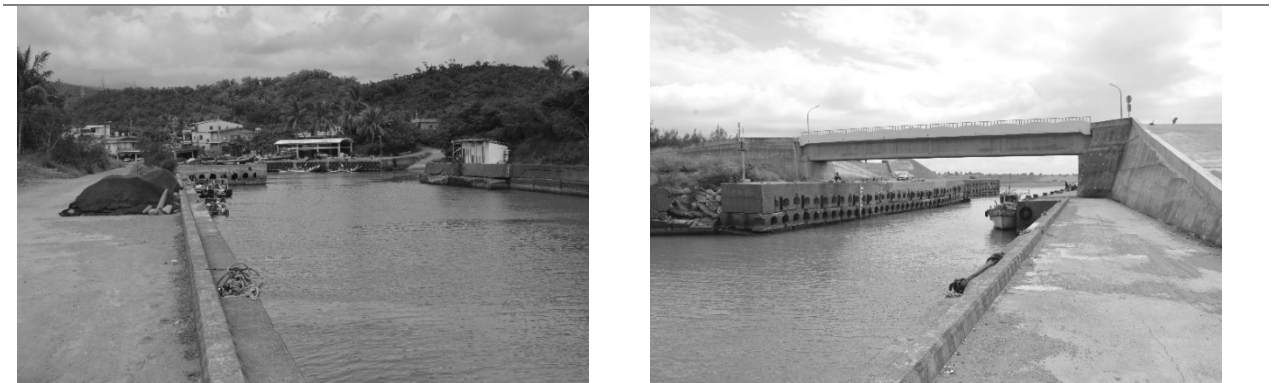
為利於本計畫推動與執行，已辦理之前置作業如下：

1. 跨局處工作會議 (3)

- 會議時間：107/06/06 (三) 10:30
- 會議地點：臺東縣政府專案辦公室
- 主持人：陳金虎 副縣長
- 出席單位：建設處、農業處、交通及觀光發展處、中華民國地區發展學會及專業顧問群



圖 5 公民參與辦理照片

2. 資料收集會議 (2)

- 會議時間：107/05/10 (四) 09:00-17:00
- 會議地點：臺東縣長濱鄉、成功鎮、東部海岸國家風景區管理處、東河鄉、大武鄉
- 出席單位：環保局水保科、建設處水利科、農業處漁業科、中華民國地區發展學會



圖 6 公民參與辦理照片

3. 資料收集會議 (3)

- 會議時間：107/07/05（四） 14:00-16:00
- 會議地點：臺東縣政府建設處會議室
- 主持人：潘專案規畫師正山
- 出席單位：農業處畜牧保育科、農業處漁業科、觀光管理科、臺東縣環境保護局、中華民國地區發展學會



圖 7 公民參與辦理照片

4. 資料收集會議(6)

- 會議時間：107/10/17(三) 10:00~12:00
- 會議地點：臺東縣政府漁業科
- 出席單位：交通與觀光發展處、農業處漁業科、中華民國地區發展學會

5. 工作說明會議(9)

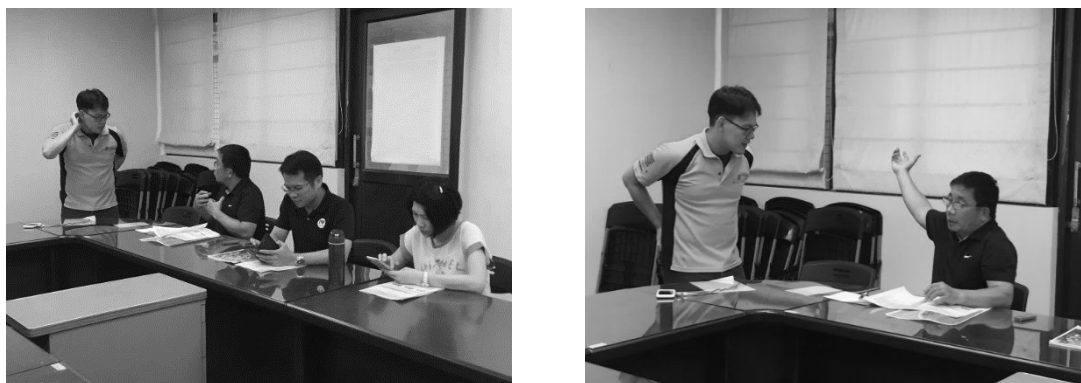
- 會議時間：108/01/31(四) 10:00~12:00
- 會議地點：臺東縣大武鄉公所
- 出席單位：大武鄉公所、大武社區、尚武社區、農業處漁業科、臺東漁會、中華民國地區發展學會



圖 8 工作說明會議辦理照片

(三) 其他作業辦理情形

1. 府內審查會議建議事項

已於 107 年 04 月 26 日、08 月 27 日、11 月 22 日分別辦理期初審查、期中審查、期末審查會議，意見綜合如下：

- 景觀面

- ◇水環境營造計畫應把水循環概念、生態核心區、緩衝區等理念帶入。尤其在計畫提出時需把生態檢核納入考量。
- ◇海岸道路人車分道，創造優質的自行車環境。
- ◇為增加民眾親水空間，對於已加蓋之排水系統，在污水處理接管完成後建議開蓋。

■ 生態面

- ◇堤內土地建議任其自然復育，除營造草地，也應要有大量小喬木，並建議管理單位以低投入管理模式減低人為干擾。
- ◇臺東休閒空間壓力並不同於西部都市，建議以生態服務優先，其次才服務居民休閒生活。希望以自然方式復育溪內生態，減少大面積草坪及人為休閒空間之使用。將人為使用及自然復育進行區劃，避免對生態干擾。同時應加強生態復育面之措施，加強自然觀察野鳥相關賞鳥設施。
- ◇建議水域環境盡量穩定，提供鳥類足夠棲息時間，減少工程反覆維修次數，應將爾後維護管理機制一併納入計畫考量。

■ 工程面

- ◇水環境建設計畫核心是用地問題，若屬於中央用地必須申請同意後才能施做。水環境規劃案，不能有用地問題。
- ◇大武漁港周邊堤防、修繕為農業處業務。
- ◇海岸部分希望第八河川局可以協助，讓海岸線配置更好。

■ 效益面

- ◇大武漁港，應考慮與漁業競合的遊憩景觀環境共構，並加上金龍湖共同規劃，以陸域型發展會是將來趨勢，因且大武漁港每年清淤 2000 萬元，不符合地方收入成本。
- ◇海岸環境營造可以針對人口最多的地方，效益比較高。
- ◇以流域綜合治理角度來思考，是比較長遠且永續的作法。

■ 執行面

- ◇整體前瞻計畫完成後整體成果，應考量建設在地方的可行性、是否滿足在地民眾的需求。整體成果應該要符合縣長

執政這幾年對臺東綜合景觀發展品質的主張，水環境計畫應與該主張接軌。結合前階段的臺東景觀綱要計畫配合水環境計畫發展臺東縣自明性。

- ◇可多編列預算向外徵求點子，以創新手法詮釋前瞻計畫。但最重要的是結合民眾的生活，提升整個工程建設的意義。
- ◇水環境計畫案，注重在整合上，民眾參與、可執行性及生態性。因此在未來提案上，首長的參與及重視度、民眾參與紀錄呈現為委員評分上之基本考量，而整合性即可執行性、計畫亮點則成為計畫評分高低之主要因素。
- ◇現階段受限於海岸法，海岸線發展受阻，應思考在村落的污水處理方式，因其為海岸污染源之一，可思考創新作為。
- ◇前瞻計畫經費是由水利署統整各單位，歸納經費來源，周邊海岸環境規劃，漁港部分則應邀請掌管的漁業署共同討論。
- ◇海岸八河局只能針對自己的海堤、保護工程進行改善。從水環境可以做更整體的規劃。
- ◇金樽、大武、開元三港大型計劃皆已報院，但未被核定，正在努力爭取經費中。



圖 9 府內審查會議辦理照片

3. 資訊公開方式

■ 網址：<http://watertt.bexweb.tw>

■ 網站照片



圖 11 大武漁港頁面照片

4. 現勘審查會議

- 會議時間：107 年 12 月 25-27 日
- 會議地點：大武漁港、縣府第二會議室
- 主持人：羅淑圓 秘書
- 出席單位：水利署、營建署、環保署、漁業署、漁業科、水利科、交觀處、環保局、八河局、水環境顧問團隊
- 會議照片



圖 12 現勘審查會議照片

四、提報案件內容

(一) 整體計畫概述

1. 整體計畫願景

本計畫目的為翻轉臺東大武漁港之傳統鄉里漁港定位，依據各自的環境條件並整合相關的旅遊資源，考量未來潛在目標對象的需求，塑造多元化功能，並升級與轉型基礎設施與水岸介面環境：大武漁港融合鄰近社區成為生活服務中心，建置漁港多元化的生活圈，並且串聯更新金龍湖溼地之休憩環境。

東部地區漁貨港多以傳統漁市為主，大武漁港和其他地區的漁港比較，並沒有特別的差異化和特色性，一般外地遊客會想要到漁港，主要是因為想品嚐新鮮的海產料理，透過新鮮海產販賣料理可聚集人氣，在大武漁港港區規劃、擴充完整商業販售空間，對於地區特產業者之產品銷售更可多一販賣的管道。

強化生活機能並吸引觀光活動之發展，在本計畫不只單一考慮觀光發展，更以南迴譯為中心發散，活絡當地發展，並提升大湖、古莊、麻園、尚武等聚落，成為臺東海岸地區之景觀遊憩兼具生活亮點。

規劃設計以維持自然景觀及生態功能位最優先考量，必要進行護岸營造，亦請考量水生及陸域動物對環境的需求，不同習性生物其各期生活史與活動繁殖所環境條件有所不同，相關施作應以最小干擾、維持生物原有棲避空間為基本原則。未來可與臺東林區管理區計畫搭接，可優先改善河川生態廊道，達到友善環境串連棲地功效。

2. 生態技術與改善策略建議

◆ 港灣生態景觀環境規劃

自然海岸及人工漁港之間的融合，以及如何透過景觀環境設計回應未來生活與休憩活動的需求，達成安全、生態與地方美學的品質，終歸需要回到「水岸」作為人與自然界面環境，具有它的生態複雜性(異質交錯帶)與經濟性，自然保育及經濟活動之間經常是相互衝突，為了達成平衡，在環境營造上需要有工程定量上的描述規範，但也要求美學素養及生態知識，因此在理想的情況下，需要跨領域的專業參與，並且進行系統性的經濟趨勢、生態與環境衝擊評估，以決定適合的營造主體，如生態或是景觀為主，及相應的最佳營造手法與經營模式。

漁港轉型與功能多元化發展，並非僅著眼於單點的規畫，而是涵蓋漁港、水岸、周圍城鎮及海岸線整體景觀、生活及休憩系統的多面向考量，並以海灣生態景觀環境作為基本的設計綱要⁴，提出：

1) 規劃原則與分區規劃：

蒐集周圍環境營造與休憩規畫研究成果，環境評估(水質、水域生態、植栽、水中結構物、景觀植栽、環境色彩、視覺景觀)、生態衝擊與社會經濟產業分析，並製作分析圖面作為規劃基礎。提出規畫目標與原則，短中長期規畫構想與各分區發展(功能)構想，依據不同的地理環境與使用功能設定不同的營造原則。

2) 生態營造規劃⁵：

包括港灣水域(水質改善與水中結構物)、海岸水域(潮間帶與海岸結構物)、陸域植栽生態設計，堤防宜改善為陸丹寄居蟹、陸蟹，可通過的「非垂直壁」，必須依循一些必要的生態保育及景觀營造原則。

3) 景觀營造及遊憩規畫：

分別依據功能分區設立規劃設計手法與改善方案，邀請多方利害關係者針對規劃提案討論各種升級方式。

所謂的「永續發展」強調的是兼顧保育與生計的發展模式，漁港本身空間做為自然、都市與港灣三方匯聚的景致魅力，應強化其

⁴ 港灣生態景觀營造規劃設計手冊，交通部運研所，2011

⁵ 港灣生態景觀環境評估及規劃準則操作手冊，交通部運研所，2012

作為社區生活及觀光系統的據點，以及體驗親水生態的介面角色，在人工堤防與自然海岸環境之間的最適轉換，藉此串連起城鎮周圍藍綠帶體系與經濟發展能量。



西班牙 Vinaros Microcoasts

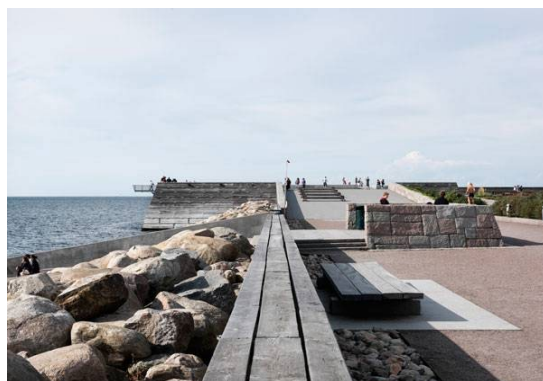

瑞典 Dania Park (拋石緩坡護岸)

◆ 生態工法與改善策略

著重於人工構造物的減量，軟化人工構造物對環境與視覺的衝擊，特別是海岸、堤防與護岸。海岸堤防與護岸是為了抵抗自然力而設計的合理構造型態，通常使用混凝土製成，與原本自然海岸與沙灘轉換之間容易呈現生硬的線條，也阻絕了生物之間的移動與棲地系統的連續性，在設計上，盡量不切割海岸線景觀連續感、減少構造物存在感為宜。

素材上則可以改用混凝土之外的材料，活用素材本身的質地給予構造物與自然的融合感，如自然的塊石堆砌搭配植栽，採用複斷面、階梯式、緩傾斜的海堤設計，緩和邊緣的線條，且須避免「垂直壁」之設計，藉由多孔隙增加生物棲息的空間，減低對其生態之衝擊。

植栽的運用則可以改善港灣景觀、防風、遮蔽人工設施、創造視覺美質、緩和堤防阻隔感；海岸植栽選擇本地原生種，且符合耐鹽、抗潮、防風等條件，以適應當地風土氣候，提高存活率。

新設的設施建置，應最小化基地面積與侵擾範圍，以複合式功能作為規劃方向，運用在地自然素材，融合基地色彩與紋理、質感，強調低碳的營建過程(減少材料運輸碳排) 與低耗能的建築設計。

(二) 本次提案之各分項案件內容

各分項案件分段敘述執行內容、願景目標及包括相關環境生態友善之工法或措施說明，如下：

(1) 南迴驛周邊景觀工程

為發展南迴驛，須改善現況交通系統，提高該基地可及性、使用性及加強其基礎建設，帶起大武周邊生活圈。

- 廣場鋪面及綠化工程
- 停車場工程
- 排水工程
- 鑿井及澆灌系統設備工程
- 停車場指標工程

(2) 大武漁港景觀改善工程

配合內政部對前瞻計畫大武之心計畫之建議「應加強大武漁港周邊景觀規劃，用景觀規劃方式誘發相關設施及對週邊環境的使用誘發」進行大武漁港港區景觀改善。

- 景觀空橋工程
- 濱海景觀工程
- 保護區植栽整治工程
- 既有魚貨及資材建築立面美化

(3) 客庄路生活街道系統工程

- 步道鋪面改善
- 指標、街道傢俱整建
- 行道樹植栽工程
- 排水及澆灌工程



圖 13 大武漁區水岸景觀整體規劃圖⁶

⁶ 資料來源：本計畫整理臺東城鎮之心南迴驛建設計畫(細部設計及監造)

(三) 整體計畫內已核定案件執行情形

無。

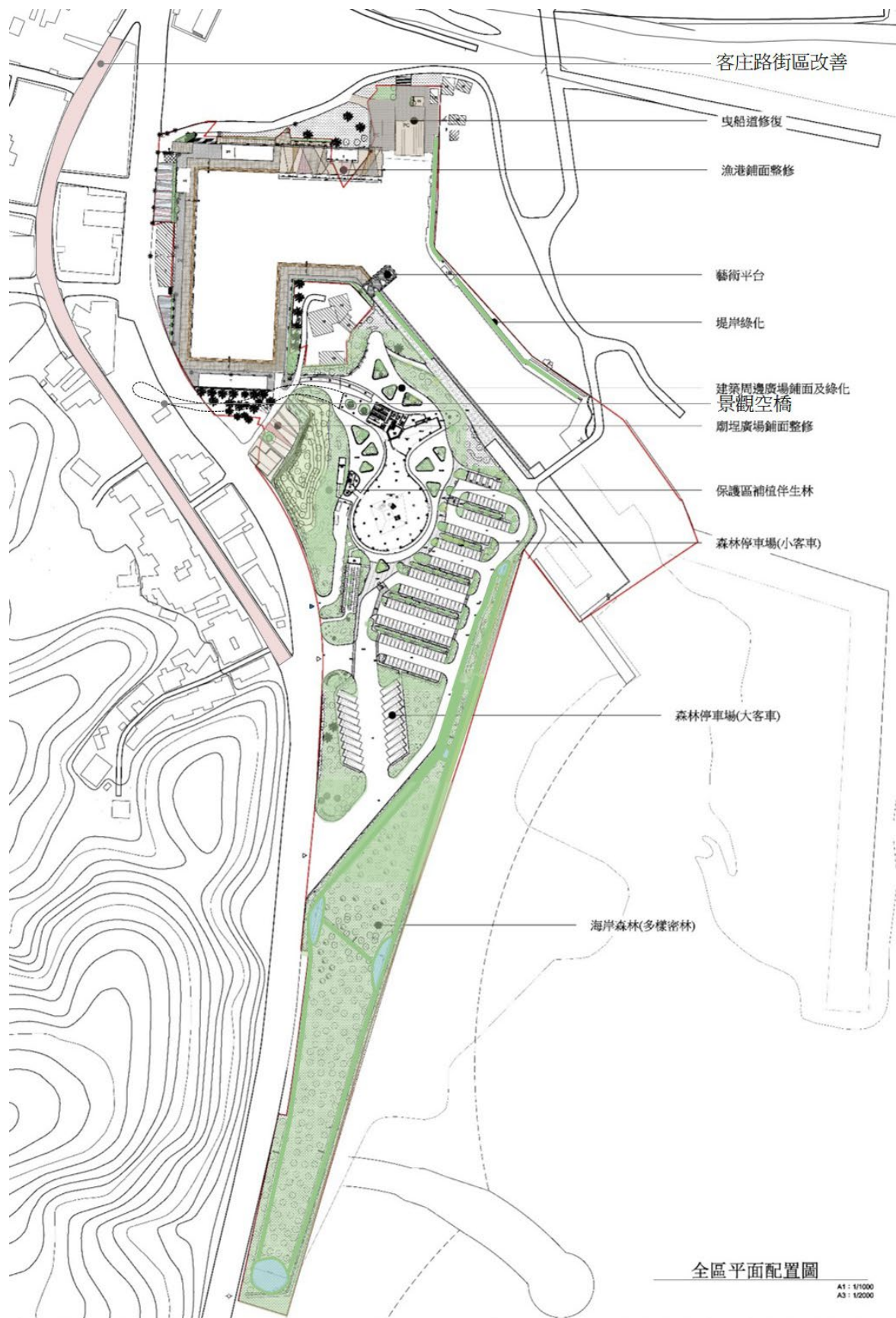
(四) 與核定計畫關聯性、延續性⁷

以大武漁港為示範亮點，從單一漁業使用轉型為結合文化、休憩與觀光等多目標功能漁港區域，考量水域環境的多元使用客群之需求，升級及改善既有設施並豐富景觀風貌，成為聚落帶動經濟能量的中心，如大武作為新型態的觀光魚市及生活、旅遊服務中心。

1. 地方政府發展重點

近年來南迴地方創生行動及中央補助地方建設活絡沿岸發展，從傳統漁港的漁業，逐漸轉型遊憩、旅遊、運動賽事等多元化發展，歷年重點活動如下表所列。

表 1 地方發展計畫

縣市	重點發展類型	活動及計畫名稱
大武鄉	重要建設	城鎮之心南迴驛建設計畫
	觀光遊憩	南方以南 The Hidden South—島嶼之南，猶有另一南方。

2. 前瞻計畫

配合前瞻建設主要涵蓋如下表計畫，包含道路工程、景觀工程與地方振興發展計畫。

表 2 與前瞻基礎建設計畫內其他計畫配合情形



項次	鄉鎮	前瞻建設	計畫
1	大武鄉	提升道路品質計畫	大武公共環境改善工程
2	大武鄉	城鎮之心 (競爭型)	城鎮之心南迴驛建設計畫

⁷ 資料來源：本計畫整理

(五) 提報分項案件之規劃設計情形



1. 大武漁港岸際環境營造工程 | 主題

提供發展完善漁業服務，不僅提供遊客旅遊觀光，更為當地漁民、居民營造兼具多元化生活環境、濱海休閒遊憩與漁業產業文化環境的海岸樂活新亮點。

	<p><u>生態休憩廊道串連</u></p> <p>串聯亮點與節點，人車分離型態的道路、自行車道、步道系統與指標系統，融合藍綠帶環境(最少侵擾)，保護自然風貌兼具觀光路線。</p>
	<p><u>海岸及漁港環境公園化與服務多元化</u></p> <p>以漁業及海洋觀光型態產業二者同時發展，空間也提供教學、競賽等多元使用。</p>

2. 大武漁港岸際環境營造工程 | 行動項目

本計畫之漁港轉型多元化發展，不僅改善漁業環境，並提供遊客旅遊觀光，使當地漁民、農民、居民等南迴地區創造就業及更佳的生活空間，故擬定二項行動項目，下表圖列各區將設置的設施與機能。

<p><u>景觀休憩區</u></p> 	<ul style="list-style-type: none"> ● 港口環境升級及濱海防風生態公園：綠地、林蔭大道、人行步道與廣場、停車區、周邊基本公設整建更新
<p><u>旅遊服務區</u></p> 	<ul style="list-style-type: none"> ● 生活街道、指標與家具系統 ● 環境教育資訊中心 ● 生態停車場、交通轉運站、自行車站 ● 步道入口廣場與服務站亭 ● 公共廁所、戶外照明等基礎設施

(六) 各分項案件規劃構想圖

1. 規劃構想圖



圖 14 大武漁港水環境營造計畫之規劃分區圖



圖 15 大武漁港生活交通建議圖



圖 16 大武漁港觀光交通建議圖

2. 3D視覺化成果展示圖⁸



圖 17 大武漁港示意圖

⁸ 資料來源：本計畫整理臺東城鎮之心南迴驛建設計畫(細部設計及監造)

(七) 計畫納入重要政策推動情形

1. 臺東城鎮之心南迴驛建設計畫。



圖 18 相關計畫盤點圖

五、計畫經費

(一) 計畫經費來源

本整體計畫總經費 94,399,000 元，由「全國水環境改善計畫」第二期預算及地方分擔款支應，中央補助款：84,959,000 元(90%)、地方分擔款：9,440,000 元(10%)，分項工程詳表。

計畫名稱	分項工程	主要工程項目	經費(千元)	面積	權屬單位
大武漁港環境營造計畫	南迴驛周邊景觀工程	1. 廣場鋪面及綠化工程 2. 停車場工程 3. 排水工程 4. 鑿井及澆灌系統設備工程 5. 停車場指標工程	58,139	6.39 公頃	交通部觀光局、農委會漁業署 / 農業處漁業科
	大武漁港景觀改善工程	1. 濱海景觀工程 2. 保護區植栽整治工程 3. 既有魚貨及資材建築立面美化 4. 景觀空橋工程	25,762	2.22 公頃	
	客庄路生活街道系統工程	1. 步道鋪面改善 2. 指標、街道傢俱整建 3. 行道樹植栽工程 4. 排水及澆灌工程	10,498	0.36 公頃	

(二) 分項案件經費

表 3 計畫分項工程經費⁹

項次	分項案件名稱	對應部會	總工程經費(單位：千元)										合計
			108年度				109年度		工程費小計(B)+(C)		總計(A)+(B)+(C)		
			規劃設計費(A)		工程費(B)		工程費(C)		中央補助	地方自籌	中央補助	地方自籌	
			中央補助	地方自籌	中央補助	地方自籌	中央補助	地方自籌					
1	南迴驛周邊景觀工程	交通部觀光局	0	0	31395	3488	20930	2326	52325	5814	52325	5814	58139
2	大武漁港景觀改善工程	農委會漁業署	0	0	13912	1546	9274	1030	23186	2576	23186	2576	25762
3	客庄路生活街道系統工程	交通部觀光局	0	0	5669	630	3779	420	9448	1050	9448	1050	10498
小計			0	0	50975	5664	33984	3776	84959	9440	84959	9440	94399
總計			56639				37760		94399		94399		

⁹ 計畫經費明細請參閱附錄：工作明細表

(三) 分項案件經費分析說明

本工程包括南迴驛周邊景觀、大武漁港景觀改善、客庄路生活街道系統等三大項工程，各分項工程經費如下表所示。

表 4 分項工程經費分析表

項次	工程名稱	單位	數量	單價	複價
一	南迴驛周邊景觀工程				
1	廣場鋪面及綠化工程	式	1	8,205,190	8,205,190
2	停車場工程	式	1	20,552,810	20,552,810
3	排水工程	式	1	4,275,000	4,275,000
4	鑿井及澆灌系統設備工程	式	1	2,332,000	2,332,000
5	停車場指標工程	式	1	2,737,000	2,737,000
6	景觀連結廊道工程	式	1	20,037,000	20,037,000
二	大武漁港景觀改善工程				
1	漁港水岸景觀工程	式	1	13,691,900	13,691,900
2	既有漁港設施改善工程	式	1	12,070,100	12,070,100
三	客庄路生活街道系統工程				
1	步道鋪面改善	式	1	5,189,760	5,189,760
2	指標、街道傢俱整建	式	1	3,079,000	3,079,000
3	水岸景觀及生態工程	式	1	2,229,240	2,229,240
	總價(總計)				94,399,000

六、計畫期程

本工程若經費許可，預計自 108 年 4 月開始陸續辦理發包、完工期程。相關工程可於 109 年 12 月前完成所有工程建設，以其展現前瞻計劃建設成效。

表 5 計畫期程表

工程名稱	對應部會	108 年度						109 年度						
		1	3	5	7	9	11	1	3	5	7	9	11	
大武漁港環	交通部觀光局、													

境營造計畫	農委會漁業署																		

七、計畫可行性

本計畫在工程可行性方面，因基地範圍為屬漁港特定目的事業用地，配合大武漁港周邊腹地之前瞻建設城鎮之心的南迴驛計畫，因此本案屬於漁港兼顧休閒功能之景觀環境優化工程，具高度執行之可行性；在財務可行性方面，因每年之南迴車流、人流量高達 600 萬人次以上，且南迴公路優化後，大武漁港地區為重要的停留休憩據點，未來的觀光遊憩人潮將會帶來地方相當的收益，且城鎮之心及水環境建設之工程，將包含改善漁港景觀環境、增加遊客及居民之休閒設施增、增設地方產業交流中心及社會服務中心，以兼顧漁業、觀光、遊憩與南迴地區社政服務等多重功能，未來將具有高收益的機會；在土地使用可行性方面，計畫範圍皆屬公有土地，土地使用管制屬於容許使用漁業及休憩使用，亦取得建設使用權（詳前文及附錄），因無土地限制之虞；環境影響可行性，漁港目前皆屬人工硬體設施為主，本計畫將增加生態保育、綠帶緩衝區及海岸棲地環境營造，將有助於漁港生態棲地增值。（詳前文生態評估及附錄生態檢核表）

八、預期成果及效益

以大武漁港作示範，塑造東海岸港區新興的發展型態，以遊艇、海釣、踏浪、衝浪、生活等活動導入，使舊有漁業連結休閒產業，帶動臺灣東部經濟活動，打造臺東休閒港灣之典範，迎接漁港風華再現。

1. 量化效益

在大武漁港配合城鎮之心計畫，提供途經南迴驛的旅客一個駐足停留、戲水、海釣，甚至是過夜的休憩環境，增進產值 600 萬，達每周 430 人次，其中水環境建設目標不僅提升觀光，更期望活絡

大武及其周圍聚落，提升市民的生活品質、增加漁港聚落休閒並作為帶動整個大武地區、南迴區域的地方產業與觀光旅遊新選擇。

2. 水環境改善成效評估

■ 綠色基盤韌性強化

運用植栽與景觀設計平衡人類與生物棲地空間，透過公共步道、自行車道綠帶的串連與延伸強化生態景觀系統的完整性。特別是海岸或水域邊界空間生物棲地的保全與連結，也提升因應極端氣候快速恢復的能力。

■ 環境友善親水空間品質

基礎設施與功能空間設計品質與完善的規劃可以打造地方的魅力，也減少對於自然環境及水域的衝擊，特別是廢棄物、廢水的處理，可以透過集中分類與(汗水)源頭處理、再利用方式，打造安全乾淨的親水與休憩空間。

九、營運管理計畫

- 製作操作管理資料：可提高維護管理效率，如設備設施基本資料(設置年月、設施名稱、位置、面積、施工者或設置者等)、設施概要(圖說)、管理組織(維護者、委任管理人等)。
- 檢查維護：汛期與非汛期各自有不同檢查頻率，汛期時若發布豪大雨及陸上颱風警報必須巡視檢查，確保設施運作正常；非汛期需定期巡檢。為維護設施功能需做必要清掃與紀錄。
- 景觀設計規劃階段即需考量低耗能與最小化管理維護需求，如種植原生種植栽減少澆灌與修剪之數量。
- 公共空間除應確保該管單位編列常態性預算，在永續生態及觀光發展前提下，自行或委由專業廠商進行後續維護管理，委託民間經營管理，採取經營—轉讓(OT)或是更新—經營—轉移(ROT)等模式，或設立委託、認養及管理維護辦法，並由專家學者以及鄰近社區民眾定期進行內/外部評鑑。
- 建議結合當地社區、生態環境團體、巡守隊，自主維護，建立損壞通報系統，路見不平，手機通報；修繕完畢後再回報通報人。不僅能及時了解損壞位置，亦能培養在地鄉親愛鄉愛土的精神。

十、得獎經歷

無。

十一、附錄

附錄（一）水利工程生態檢核自評表

「水利工程生態檢核自評表」

工程基本資料	計畫名稱	大武漁港環境營造計畫		區排名稱	鄰近朝庸溪 (大武漁港)	填表人	謝宜臻	
	工程名稱	大武漁港環境營造計畫		設計單位	中華民國地區發展學會	紀錄日期	107/10/21	
	工程期程	-		監造廠商	-	工程階段	<input checked="" type="checkbox"/> 計畫提報階段 <input type="checkbox"/> 調查設計階段 <input type="checkbox"/> 施工階段 <input type="checkbox"/> 維護管理階段	
	主辦機關	臺東縣政府		施工廠商	-			
	現況圖	<input checked="" type="checkbox"/> 定點連續周界照片 <input checked="" type="checkbox"/> 工程設施照片 <input checked="" type="checkbox"/> 水域棲地照片 <input type="checkbox"/> 水岸及護坡照片 <input type="checkbox"/> 水棲生物照片 <input type="checkbox"/> 相關工程計畫索引圖 <input type="checkbox"/> 其他：_____		工程預算/經費 (千元)	40,000 (千元)			
	基地位置	行政區：(大武漁港) 臺東縣大武鄉尚武村 TWD97 座標 X：22.338 Y：120.896 (大武漁港)						
	工程目的	創造南迴地區門戶之觀光活絡與商業發展，成為臺東海岸地區之景觀遊憩亮點。加強大武漁港基礎建設，聚集足夠的經濟能量，帶起漁港周邊之海洋休憩產業。翻轉大武漁港之傳統鄉里漁港定位，使其功能多元化。						
	工程概要	大武漁港水環境營造計畫/4,000 萬						
預期效益	充分利用在地資源，以大武漁港作示範，塑造東海岸港區新興的發展型態，由南迴驛複合性休憩區，帶動臺灣臺東南迴地區的經濟活動，打造臺東休閒港灣之典範，迎接漁港風華再現。							
階段	檢核項目	評估內容	檢核事項					

工程計畫提報核定階段	一、 專業參與	生態背景 團隊	<p>是否有生態背景領域工作團隊參與，協助蒐集調查生態資料、評估生態衝擊、擬定生態保育原則？</p> <p><input checked="" type="checkbox"/>是：</p> <p>生態背景人員：謝宜臻(社團法人臺灣濕地保護聯盟)</p> <p>生態資料：本府提報過程，生態專家及顧問團隊均至現地訪查當地居民及詢問是否有特殊物種。</p> <p>生態衝擊：初步評估尚不至於對當地生態造成衝擊。</p> <p>生態保育原則：初步評估，本工程辦理後對當地生態環境具有補償及互益作用。</p> <p><input type="checkbox"/>否</p>
	二、 生態資料 蒐集調查	地理位置	<p>區位：<input type="checkbox"/>法定自然保護區、<input checked="" type="checkbox"/>一般區</p> <p>(法定自然保護區包含自然保留區、野生動物保護區、野生動物重要棲息環境、國家公園、國家自然公園、國有林自然保護區、國家重要濕地、海岸保護區…等。)</p>
		關注物種 及重要棲 地	<p>1. 是否有關注物種，如保育類動物、特稀有植物、指標物種、老樹或民俗動植物等？</p> <p><input type="checkbox"/>是： <input checked="" type="checkbox"/>否</p> <p>2. 工址或鄰近地區是否有森林、水系、埤塘、濕地及關注物種之棲地分佈與依賴之生態系統？</p> <p><input type="checkbox"/>是 <input checked="" type="checkbox"/>否：</p>
		生態環境 及議題	<p>1. 是否具體調查掌握自然及生態環境資料？</p> <p><input checked="" type="checkbox"/>是：<u>工區位址位於漁港內，其生態已受到既有公共設施及漁業活動部分干擾。</u></p> <p><input type="checkbox"/>否</p> <p>2. 是否確認工程範圍及週邊環境的生態議題與生態保全對象？</p> <p><input checked="" type="checkbox"/>是：<u>已確認工區周邊環境無特殊生態議題。</u></p> <p><input type="checkbox"/>否</p>
三、 生態保育 對策	方案評估	<p>是否有評估生態、環境、安全、社會、經濟等層面之影響，提出對生態環境衝擊較小的工程計畫方案？</p> <p><input checked="" type="checkbox"/>是：</p> <p>(1) <u>本計畫將該區域部分受到既有公共設施干擾之棲地環境進行改善，對整體生態環境並無造成衝擊。</u></p> <p>(2) <u>目前大武地區自台 9 拓寬之後，往往遊客呼嘯而過，要有亮點，才能吸引遊客駐足。</u></p> <p>(3) <u>漁港水岸休閒設施遊憩設施，須先進行水質改善，若沒有居民自發性經營服務休閒產業，無法得到效果。</u></p> <p><input type="checkbox"/>否</p>	

	調查評析、生態保育方案	<p>是否針對關注物種及重要生物棲地與水利工程快速棲地生態評估結果，研擬符合迴避、縮小、減輕與補償策略之生態保育對策，提出合宜之工程配置方案？</p> <p><input checked="" type="checkbox"/>是：<u>周邊鄰近淺水，在保安林地的生態復育上，讓植栽多樣性生長，抑制強勢種，提供一點淡水淺灘，即可有很好的生態相。</u></p> <p><input type="checkbox"/>否</p>
四、民眾參與	地方說明會	<p>是否邀集生態背景人員、相關單位、在地民眾與關心相關議題之民間團體辦理地方說明會，蒐集、整合並溝通相關意見，說明工程計畫構想方案、生態影響、因應對策，並蒐集回應相關意見？</p> <p><input checked="" type="checkbox"/>是：<u>已於 108 年 01 月 28 日召開說明會，當地民眾普遍對本工程計畫採正面支持之意見。</u></p> <p><input type="checkbox"/>否</p>
五、資訊公開	計畫資訊公開	<p>是否主動將工程計畫內容之資訊公開？</p> <p><input checked="" type="checkbox"/>是：<u>已於 108 年 01 月 28 日召開說明會，工作執行後持續辦理資訊公開。</u></p> <p><input type="checkbox"/>否</p>
調查設計階段	一、專業參與	<p>生態背景及工程專業團隊</p> <p>是否組成含生態背景及工程專業之跨領域工作團隊？</p> <p><input type="checkbox"/>是 <input type="checkbox"/>否 _____</p>
	二、設計成果	<p>生態保育措施及工程方案</p> <p>是否根據水利工程快速棲地生態評估成果提出生態保育措施及工程方案，並透過生態及工程人員的意見往復確認可行性後，完成細部設計。</p> <p><input type="checkbox"/>是 <input type="checkbox"/>否：_____</p>
	三、資訊公開	<p>設計資訊公開</p> <p>是否主動將生態保育措施、工程內容等設計成果之資訊公開？</p> <p><input type="checkbox"/>是 <input type="checkbox"/>否：_____</p>
施工階段	一、專業參與	<p>生態背景及工程專業團隊</p> <p>是否組成含生態背景及工程背景之跨領域工作團隊？</p> <p><input type="checkbox"/>是 <input type="checkbox"/>否：_____</p>
	二、生態保育措施	<p>施工廠商</p> <p>1. 是否辦理施工人員及生態背景人員現場勘查，確認施工廠商清楚瞭解生態保全對象位置？</p> <p><input type="checkbox"/>是 <input type="checkbox"/>否</p> <p>2. 是否擬定施工前環境保護教育訓練計畫，並將生態保育措施納入宣導。</p> <p><input type="checkbox"/>是 <input type="checkbox"/>否：_____</p>
	施工計畫書	<p>施工計畫書是否納入生態保育措施，說明施工擾動範圍，並以圖面呈現與生態保全對象之相對應位置。</p> <p><input type="checkbox"/>是 <input type="checkbox"/>否</p>

	生態保育 品質管理 措施	<p>1. 履約文件是否有將生態保育措施納入自主檢查? <input type="checkbox"/>是 <input type="checkbox"/>否</p> <p>2. 是否擬定工地環境生態自主檢查及異常情況處理計畫? <input type="checkbox"/>是 <input type="checkbox"/>否</p> <p>3. 施工是否確實依核定之生態保育措施執行，並於施工過程中注意對生態之影響，以確認生態保育成效? <input type="checkbox"/>是 <input type="checkbox"/>否</p> <p>4. 施工生態保育執行狀況是否納入工程督導? <input type="checkbox"/>是 <input type="checkbox"/>否</p>
三、 民眾參與	施工說明 會	<p>是否邀集生態背景人員、相關單位、在地民眾與關心相關議題之民間團體辦理施工說明會，蒐集、整合並溝通相關意見? <input type="checkbox"/>是 <input type="checkbox"/>否：_____</p>
四、 生態覆核	完工後生 態資料覆 核比對	<p>工程完工後，是否辦理水利工程快速棲地生態評估，覆核比對施工前後差異性。 <input type="checkbox"/>是 <input type="checkbox"/>否：_____</p>
五、 資訊公開	施工資訊 公開	<p>是否主動將施工相關計畫內容之資訊公開? <input type="checkbox"/>是：_____ <input type="checkbox"/>否：_____</p>
維 護 管 理 階 段	一、 生態資料 建檔	<p>是否將工程生命週期之生態棲地檢核成果資料建檔，以利後續維護管理參考，避免破壞生態? <input type="checkbox"/>是 <input type="checkbox"/>否</p>
	二、 資訊公開	<p>是否將工程生命週期之生態棲地檢核成果資料等資訊公開? <input type="checkbox"/>是：_____ <input type="checkbox"/>否：_____</p>

附錄（二）自主查核表

「全國水環境改善計畫」
臺東縣政府「大武漁港環境營造計畫」 ver.3

自主查核表

日期：108 / 01 / 11

整體計畫案名	大武漁港環境營造工程計畫	
查核項目	查核結果	說明
1. 整體計畫	■ 正確 □ 應修正	整體計畫案名應確認一致及其內容應符合「全國水環境改善計畫」目標、原則、適用範圍及無用地問題。
2. 整體工作計畫書格式	■ 正確 □ 應修正	本工作計畫書一律以「A 4 直式橫書」裝訂製作，封面應書寫整體計畫名稱、申請執行機關、年度月份，內頁標明章節目錄、章節名稱、頁碼，附錄並須檢附工作明細表、自主查核表、計畫評分表等及內文相關附件。
3. 整體計畫位置及範圍	■ 正確 □ 應修正	確認整體計畫範圍、實施地點，並以 1/25000 經建版地圖及 1/5000 航空照片圖標示基地範圍與周邊地區現況。
4. 現況環境概述	■ 完整 □ 應修正	確認整體計畫基地現況及鄰近區域景觀、重要景點及人文社經環境情形、地方未來發展規劃內容及生態、水質環境現況。
5. 前置作業辦理進度	■ 完整 □ 應修正	確認府內審查會議之建議事項、用地取得情形、生態檢核辦理情形及相應之環境友善策略、召開工作說明會或公聽會等公民參與情形、資訊公開方式等項目及府內推動重視度(如督導考核辦理情形)等項目
6. 提報案件內容	■ 完整 □ 應修正	確認本次申請整體計畫之內容、動機、目的、擬達成願景目標、本次提案之各分項案件內容、已核定案件執行情形、與核定計畫關聯性、延續性...等內容
7. 計畫經費	■ 完整 □ 應修正	確認提案計畫之經費來源、需求，並述明各中央主管機關補助及地方政府分擔款金額，及分項案件經費分析說明。
8. 計畫期程	■ 完整 □ 應修正	確認用地取得情形及各分項案件之規劃、設計、發包、完工期程等重要時間點，以「甘特圖」型式表示預定執行進度。
9. 計畫可行性	■ 完整 □ 應修正	確認提案分項案件相關可行性評估，例如：工程可行性、財務可行性、土地使用可行性、環境影響可行性等，請檢附相關佐證資料。
10. 預期成果及效益	■ 完整 □ 應修正	確認提案分項案件預期成果及效益，例如：生態、景觀、水質改善程度、環境改善面積(公頃)、觀光人口數、產業發展...等相關質化、量化敘述
11. 營運管理計畫	■ 完整 □ 應修正	確認內容包括具體維護管理計畫、明確資源投入情形、營運管理組織、或已推動地方認養。
12. 得獎經歷	■ 完整 □ 應修正	確認核定案件參加國際競賽或國內中央單位舉行之相關競賽項目、內容、成績。
13. 附錄	■ 完整 □ 應修正	檢附上開各項目相關佐證資料

檢核人員：

機關局(處)首長：

附錄（三）計畫評分表

「全國水環境改善計畫」計畫評分表

ver. 3

整體計畫名稱		大武漁港環境營造計畫		提報縣市	臺東縣			
分項案件		名稱	大武漁港環境營造計畫					
		經費(千元)	94,399					
所需經費		計畫總經費：94,399 千元(全國水環境改善計畫補助：84,959 千元，地方政府自籌分擔款：9,440 千元)						
項次	評比項目	評比因子		佔分	整體計畫工作計畫書索引	評分		
						地方政府自評	河川局評分會議評分	
一	計畫內容評分(77分)	環境生態景觀關聯性	(一) 計畫總體規劃完善性(7分)	整體計畫位置及範圍、現況環境概述、前置作業辦理進度、分項案件、計畫經費、計畫期程、可行性、預期成果、維護管理計畫、及辦理計畫生態檢核、公民參與、資訊公開情形及相關檢附文件完整性等，佔分7分。	7	詳整體計畫書	7	
			(二) 計畫延續性(8分)	提案分項案件與已核定整體計畫之關聯性高者，評予8分，關聯性低者自3分酌降。	8	詳第四、(四)節	8	
			(三) 具生態復育及生態棲地營造功能性(8分)	(1) 整體計畫生態檢核工作完善者，佔分4分。 (2) 全部提案分項案件內容已融入生態復育及棲地營造者，佔分4分。	8	詳第三、(一)節及四、(二)節	8	
			(四) 水質良好或計畫改善部分(7分)	計畫區域屬水質良好(依環保署相關評定標準認定)、或已納入計畫改善者、或已具有相關水質改善設施者，評予7分。其他狀況自3分酌降。	7	詳第二、(三)節及第四、(二)節	7	
			(五) 採用對環境友善之工法或措施(8分)	包括低衝擊開發、生態工法、透水性材質、減少人工鋪面使用等對環境生態友善工法或措施，佔分8分。	8	詳第四、(二)節	8	
			(六) 水環境改善效益(8分)	具水質改善效益、漁業環境活化、休閒遊憩空間營造、生態維護、環境教育規劃、整體水環境改善效益顯著，佔分8分。	8	詳第四、(二)節及第八章	8	
	地方認同性	(七) 公民參與及民眾認同度(8分)	已召開工作說明會、公聽會或工作坊等，計畫內容獲多數 NGO 團體、民眾認同支持，佔分8分。	8	詳第三、(二)節	8		

(續)	(續)	重視度及執行成效性	(八) 地方政府發展重點區域 (5分)	未來該區域地方政府已列為如人文、產業、觀光遊憩、環境教育等相關重點發展規劃，佔分5分。	5	詳第二、(一)節	5	
			(九) 計畫執行進度績效 (8分)	(1) 第一批次核定分項案件於107年底全數完工者，評予3分。 (2) 第二批次核定分項案件於107年底全數發包者，評予5分。 其餘部分完成者視情況酌予評分。	8	詳第四、(三)節及相關彙整資料		
		重要政策推動性	(十) 計畫納入「逕流分攤、出流管制」實質內容 (10分)	提案計畫納入「逕流分攤、出流管制」精神及具體措施者，佔分10分。	10	詳第四、(七)節	10	
二	計畫內容加分 (23分)	(十一) 營運管理計畫完整性 (5分)	已有營運管理組織及具體維護管理計畫、明確資源投入者，最高加分5分。	5	詳第九章	5		
三		(十二) 規劃設計執行度 (3分)	提案分項案件已完成規劃及設計者，最高加分3分。	3	詳第四、(五)節	3		
四		(十三) 地方政府推動重視度 (7分)	已訂定督導考核機制，並由秘書長以上層級長官實際辦理相關督導(檢附佐證資料)者，予以加分7分。	7	詳第三、(三)節	7		
五		(十四) 環境生態友善度 (5分)	計畫具下列任一項：(1)經詳實生態檢核作業，確認非屬生態敏感區、(2)設計內容已納入相關透水鋪面設計、(3)已採取完善水質管制計畫、監測計畫，最高加分5分。	5	詳第二、(三)節；第三、(一)節；第四、(二)節	5		
六		(十五) 得獎經歷 (3分)	核定案件參加國際競賽或國內中央官方單位舉行相關競賽，獲獎項者，最高加分3分。	3	詳第十章	0		
合計							89	

備註1：以上各評分要項，請檢附相關佐證資料納入整體計畫工作計畫書供參

備註2：上表各項分數合計100分，惟其中第一項(九)僅由河川局評分會議辦理評分，故地方政府自評分數欄位總分為92分。

【提報作業階段】臺東縣(市)政府 機關局(處)首長：_____ (核)

章)

日期： 年 月 日

【評分作業階段】水利署第八河川局 評分委員：_____ (簽名)

日期： 年 月 日

附錄(四)工作明細表

「全國水環境改善計畫」—臺東縣政府水環境改善計畫工作明細表																				日期：108/3/29			
優先 順序	縣市別	鄉鎮 市區	整體計 畫名稱	分項 案件名稱	主要工作項目	對應 部會	用地取得情形： (已取得以代號表 示，如待取得請運 填年/月) A：已取得 B：待取得，預計 完成時間：年/月	預計辦 理期程 (年/月~ 年/月)	總工程費(單位：千元)														
									規劃設計費(A)			工程費(B)									總計(A)+(B)		
									中央 補助	地方 自籌	小計	108年度			109年度			中央 補助	地方 自籌	小計	中央 補助	地方 自籌	合計
												中央 補助	地方 自籌	年度 小計	中央 補助	地方 自籌	年度 小計						
1	臺東縣	東河鄉	金樽漁港 環境營造 計畫	基礎設施整建工程	1. 水工模型試驗 2. 交通系統整建	農委會漁業署	A	108/4 ~ 109/12	3,150	350	3,500	11,340	1,260	12,600	17,010	1,890	18,900	28,350	3,150	31,500	31,500	3,500	35,000
				舞浪遊憩區建置 工程	1. 衝浪遊憩空間建置 2. 金樽漁港服務區建置 3. 魚貨漁產地產銷售區建置	交通部觀光局			3,780	420	4,200	20,412	2,268	22,680	13,608	1,512	15,120	34,020	3,780	37,800	37,800	4,200	42,000
				自然生態保育工程	1. 濱海植栽景觀改善工程	農委會漁業署			720	80	800	3,888	432	4,320	2,592	288	2,880	6,480	720	7,200	7,200	800	8,000
2	臺東縣	臺東市	卑南大圳 環境營造 計畫	景觀基礎設施工程	1. 水圳周邊緩衝綠帶 2. 指標與解說系統 3. 植栽景觀區 4. 社區型滯洪功能(貯水系統及透水 工程) 5. 景觀休憩及體健設施	農委會 經濟部水利署	A	108/4 ~ 109/12	1,800	200	2,000	9,720	1,080	10,800	6,480	720	7,200	16,200	1,800	18,000	18,000	2,000	20,000
3	臺東縣	大武鄉	大武漁港 環境營造 計畫	南迴驛周邊景觀工 程	1. 廣場鋪面及綠化工程 2. 停車場工程 3. 排水工程 4. 鑿井及澆灌系統設備工程 5. 停車場指標工程 6. 景觀連結廊道工程	交通部觀光局	A	108/4 ~ 109/12	0	0	0	31,395	3,488	34,883	20,930	2,326	23,255	52,325	5,814	58,139	52,325	5,814	58,139
				大武漁港景觀改善 工程	1. 漁港水岸景觀工程 2. 既有漁港設施改善工程	農委會漁業署			0	0	0	13,912	1,546	15,457	9,274	1,030	10,305	23,186	2,576	25,762	23,186	2,576	25,762
				客庄路生活街道系 統工程	1. 步道鋪面改善 2. 指標、街道傢俱整建 3. 水岸景觀及生態工程	交通部觀光局			0	0	0	5,669	630	6,299	3,779	420	4,199	9,448	1,050	10,498	9,448	1,050	10,498
4	臺東縣	臺東市	太平溪水 岸景觀環 境改善計 畫	豐里橋-新豐里橋 環境改善工程	1. 景觀基礎設施工程 2. 照明及指標系統工程	經濟部水利署	A	108/4 ~ 109/12	1,800	200	2,000	6,480	720	7,200	9,720	1,080	10,800	16,200	1,800	18,000	18,000	2,000	20,000
				康樂橋-豐里橋環 境改善工程	1. 河岸節點空間景觀營造工程 2. 照明及指標系統工程 3. 韌性校園景觀工程(東海國小)	經濟部水利署			2,250	250	2,500	8,100	900	9,000	12,150	1,350	13,500	20,250	2,250	22,500	22,500	2,500	25,000
				鐵道橋-康樂橋環 境改善工程	1. 河岸生態景觀改善工程 2. 韌性校園景觀工程(新生國中)	經濟部水利署			2,700	300	3,000	9,720	1,080	10,800	14,580	1,620	16,200	24,300	2,700	27,000	27,000	3,000	30,000

5	臺東縣	鹿野鄉	鹿野生態水環境廊道營造計畫	堤尾生態廊道工程	1. 生態水池景觀營造工程 2. 生態觀察步道、賞鳥平台工程 3. 誘鳥植物復育工程 4. 指標與解說系統工程	經濟部水利署	A	108/4 ~ 109/12	1,350	150	1,500	4,860	540	5,400	7,290	810	8,100	12,150	1,350	13,500	13,500	1,500	15,000
				新良生態廊道工程	1. 指標與解說系統工程 2. 休憩平台、賞鳥平台興建工程 3. 生態水池景觀營造工程 4. 誘鳥植物復育工程 5. 堤岸修復工程	經濟部水利署			1,350	150	1,500	4,860	540	5,400	7,290	810	8,100	12,150	1,350	13,500	13,500	1,500	15,000
				瑞源生態廊道工程	1. 生態水池景觀營造工程 2. 指標與解說系統工程 3. 簡易休憩設施工程	經濟部水利署			900	100	1,000	3,240	360	3,600	4,860	540	5,400	8,100	900	9,000	9,000	1,000	10,000
				豐源水環境廊道工程	1. 景觀設施工程 2. 生態植栽工程	經濟部水利署			450	50	500	1,620	180	1,800	2,430	270	2,700	4,050	450	4,500	4,500	500	5,000
6	臺東縣	關山鎮	關山親水公園景觀環境營造計畫	景觀基礎設施整建工程	1. 景觀環境改善工程 2. 休憩及遊憩設施修繕工程	交通部觀光局	A	108/4 ~ 109/12	1,800	200	2,000	6,480	720	7,200	9,720	1,080	10,800	16,200	1,800	18,000	18,000	2,000	20,000
				親水廊道建置工程	1. 淨水系統整建 2. 親水環境設施改善 3. 生態棲地復育建置	交通部觀光局			1,080	120	1,200	3,888	432	4,320	5,832	648	6,480	9,720	1,080	10,800	10,800	1,200	12,000
7	臺東縣	池上鄉	池上大坡池水環境景觀改善計畫	景觀基礎設施工程	1. 濕地廊道系統整建 2. 沉砂池整理工程(東西兩側)	經濟部水利署	A	108/4 ~ 109/12	180	20	200	648	72	720	972	108	1,080	1,620	180	1,800	1,800	200	2,000
				水質改善工程	1. 排水口改善工程(東側排水、水閘門、出水口) 2. 排水系統改善工程(整地、地下排水道改善)	環境保護署			1,350	150	1,500	4,860	540	5,400	7,290	810	8,100	12,150	1,350	13,500	13,500	1,500	15,000
8	臺東縣	臺東市	富岡漁港環境營造計畫	景觀基礎設施整建工程	1. 漁業資材場改善工程 2. 舊船塢周邊環境美化 3. 堤防牆面美化 4. 步道、指標系統及街道景觀改善工程	農委會漁業署	A	108/4 ~ 109/12	4,500	500	5,000	16,200	1,800	18,000	24,300	2,700	27,000	40,500	4,500	45,000	45,000	5,000	50,000
9	臺東縣	長濱鄉	長濱生態水質淨化廊道營造計畫	景觀基礎設施工程	1. 步道系統 2. 指標導引系統 3. 照明系統 4. 濱海植栽景觀工程及休憩設施 5. 校園圍牆拆除與綠化	經濟部水利署 交通部觀光局	A	108/4 ~ 109/12	900	100	1,000	3,240	360	3,600	4,860	540	5,400	8,100	900	9,000	9,000	1,000	10,000
				生態式水質淨化工程	1. 生態淨化排水系統 2. 沉澱池、淨水池	環境保護署			900	100	1,000	3,240	360	3,600	4,860	540	5,400	8,100	900	9,000	9,000	1,000	10,000
10	臺東縣	成功鎮	成功生態水質淨化廊道營造計畫	景觀基礎設施工程	1. 步道系統 2. 指標導引系統 3. 照明系統 4. 濱海植栽景觀工程及休憩設施	經濟部水利署 交通部觀光局	A	108/4 ~ 109/12	630	70	700	2,268	252	2,520	3,402	378	3,780	5,670	630	6,300	6,300	700	7,000
				簡易水質淨化工程	1. 簡易污水處理設施建置 2. 排水系統工程	環境保護署			1,800	200	2,000	6,480	720	7,200	9,720	1,080	10,800	16,200	1,800	18,000	18,000	2,000	20,000
11	臺東縣	大武鄉	大武金龍湖水岸環境營造計畫	景觀基礎設施整建工程	1. 公共設施改善工程(公共廁所、休憩涼亭、解說及指標系統、步道系統等) 2. 景觀植栽改善工程	交通部觀光局	A	108/4 ~ 109/12	360	40	400	1,296	144	1,440	1,944	216	2,160	3,240	360	3,600	3,600	400	4,000
				水質改善工程	1. 水質改善工程(生態淨水、排水系統及設施改善工程)	環境保護署			855	95	950	3,078	342	3,420	4,617	513	5,130	7,695	855	8,550	8,550	950	9,500
合計									34,605	3,845	38,450	186,893	20,766	207,659	209,511	23,279	232,790	396,404	44,045	440,449	431,009	47,890	478,899
總計									38,450			207,659			232,790			440,449			478,899		
審查核章：			承辦人：			科(課)長：									局(處)長：								

附錄（五）地籍清冊

縣市	鄉鎮市	地段	地號	面積	公告現值	公告地價	所有權	管理者
臺東縣	大武鄉	尚武段	33	18715.13	1800	360	國有(中央機關)	財政部國有財產署
臺東縣	大武鄉	尚武段	34-1	3894.72	1800	360	國有(中央機關)	臺東縣政府
臺東縣	大武鄉	尚武段	1091-1	6809.4	2100	420	國有(中央機關)	臺東縣政府
臺東縣	大武鄉	尚武段	1237	3873.04	80	16	縣市有(縣市機關)	臺東縣政府
臺東縣	大武鄉	尚武段	1237-1	581.95	80	16	國有(中央機關)	交通部公路總局
臺東縣	大武鄉	尚武段	1238	22001.35	80	16	國有(中央機關)	財政部國有財產署
臺東縣	大武鄉	尚武段	1091-12	2637.09	2100	420	國有(中央機關)	臺東縣政府
臺東縣	大武鄉	尚武段	1091	2109.18	2100	420	國有(中央機關)	臺東縣政府
臺東縣	大武鄉	尚武段	1091-4	901.59	2100	420	國有(中央機關)	臺東縣政府
臺東縣	大武鄉	尚武段	1091-5	26.23	2100	420	國有(中央機關)	臺東縣政府
臺東縣	大武鄉	尚武段	1091-6	14.79	2100	420	國有(中央機關)	臺東縣政府
臺東縣	大武鄉	尚武段	1091-16	538.32	2100	420	國有(中央機關)	臺東縣政府
臺東縣	大武鄉	尚武段	1091-17	21.76	2100	420	國有(中央機關)	臺東縣政府
臺東縣	大武鄉	尚武段	1091-18	2.88	2100	420	國有(中央機關)	財政部國有財產署
臺東縣	大武鄉	尚武段	1092	1855.06	2100	420	國有(中央機關)	臺東縣政府
臺東縣	大武鄉	尚武段	35	15763.71	1800	360	國有(中央機關)	財政部國有財產署
臺東縣	大武鄉	尚武段	556-2	263	1800	360	鄉鎮市有(鄉鎮市機關)	大武鄉公所
臺東縣	大武鄉	尚武段	570	166.31	1800	360	縣市有(縣市機關)	臺東縣政府
臺東縣	大武鄉	尚武段	571	1259.08	1800	360	縣市有(縣市機關)	臺東縣政府
臺東縣	大武鄉	尚武段	569	478.33	1800	360	國有(中央機關)	財政部國有財產署
臺東縣	大武鄉	尚武段	575	175.95	6600	1300	鄉鎮市有(鄉鎮市機關)	大武鄉公所
臺東縣	大武鄉	尚武段	576	33.28	6600	1300	鄉鎮市有(鄉鎮市機關)	大武鄉公所
臺東縣	大武鄉	尚武段	973	3.8	6600	1300	鄉鎮市有(鄉鎮市機關)	大武鄉公所
臺東縣	大武鄉	尚武段	970	38.81	6600	1300	鄉鎮市有(鄉鎮市機關)	大武鄉公所
臺東縣	大武鄉	尚武段	971	41.42	6600	1300	鄉鎮市有(鄉鎮市機關)	大武鄉公所
臺東縣	大武鄉	尚武段	972	23.93	6600	1300	鄉鎮市有(鄉鎮市機關)	大武鄉公所
臺東縣	大武鄉	尚武段	965-2	14.85	1800	360	國有(中央機關)	財政部國有財產署
臺東縣	大武鄉	尚武段	964	348.43	6600	1300	國有(中央機關)	大武鄉公所
臺東縣	大武鄉	尚武段	964-1	43.48	6600	1300	國有(中央機關)	交通部公路總局
臺東縣	大武鄉	尚武段	965	1726.15	1800	360	國有(中央機關)	財政部國有財產署
臺東縣	大武鄉	尚武段	966	899.27	1800	360	國有(中央機關)	財政部國有財產署
臺東縣	大武鄉	尚武段	966-1	457.77	1800	360	國有(中央機關)	交通部公路總局
臺東縣	大武鄉	尚武段	966-2	8.17	1800	360	國有(中央機關)	財政部國有財產署
臺東縣	大武鄉	尚武段	1085	213	1800	360	國有(中央機關)	財政部國有財產署
臺東縣	大武鄉	尚武段	1085-1	37.59	6600	1300	國有(中央機關)	財政部國有財產署

臺東縣	大武鄉	尚武段	1086-1	14.36	6600	1300	國有(中央機關)	財政部國有財產署
臺東縣	大武鄉	尚武段	974	285.5	6600	1300	國有(中央機關)	大武鄉公所
臺東縣	大武鄉	尚武段	524	682.04	6500	1300	國有(中央機關)	大武鄉公所
臺東縣	大武鄉	尚武段	524-1	10.53	6500	1300	國有(中央機關)	大武鄉公所
臺東縣	大武鄉	尚武段	524-2	4.52	6500	1300	國有(中央機關)	交通部公路總局
臺東縣	大武鄉	尚武段	524-3	61.35	6500	1300	國有(中央機關)	大武鄉公所
臺東縣	大武鄉	尚武段	524-4	11.85	6500	1300	國有(中央機關)	大武鄉公所
臺東縣	大武鄉	尚武段	525	8.98	6600	1300	國有(中央機關)	大武鄉公所
臺東縣	大武鄉	尚武段	525-1	4.71	6600	1300	國有(中央機關)	大武鄉公所
臺東縣	大武鄉	尚武段	526	1.38	6600	1300	國有(中央機關)	大武鄉公所
臺東縣	大武鄉	尚武段	526-1	0.91	6600	1300	國有(中央機關)	大武鄉公所
臺東縣	大武鄉	尚武段	527	3.53	6600	1300	國有(中央機關)	大武鄉公所
臺東縣	大武鄉	尚武段	527-1	4.14	6600	1300	國有(中央機關)	大武鄉公所
臺東縣	大武鄉	尚武段	528	0.4	6600	1300	國有(中央機關)	大武鄉公所
臺東縣	大武鄉	尚武段	528-1	5.75	6600	1300	國有(中央機關)	大武鄉公所
臺東縣	大武鄉	尚武段	603	4.33	6600	1300	國有(中央機關)	大武鄉公所
臺東縣	大武鄉	尚武段	653-1	23.8	6500	1300	國有(中央機關)	交通部公路總局
臺東縣	大武鄉	尚武段	653-2	4.16	6500	1300	國有(中央機關)	大武鄉公所
臺東縣	大武鄉	尚武段	604	4.64	6600	1300	國有(中央機關)	大武鄉公所
臺東縣	大武鄉	尚武段	610	3.76	6600	1300	國有(中央機關)	大武鄉公所
臺東縣	大武鄉	尚武段	611	2.42	6600	1300	國有(中央機關)	大武鄉公所
臺東縣	大武鄉	尚武段	617	0.61	6600	1300	國有(中央機關)	大武鄉公所
臺東縣	大武鄉	尚武段	618	0.44	6600	1300	國有(中央機關)	大武鄉公所
臺東縣	大武鄉	尚武段	624	0.76	6600	1300	國有(中央機關)	大武鄉公所
臺東縣	大武鄉	尚武段	625	3.17	6600	1300	國有(中央機關)	大武鄉公所
臺東縣	大武鄉	尚武段	629	5.93	6600	1300	國有(中央機關)	大武鄉公所
臺東縣	大武鄉	尚武段	629-1	0.52	6600	1300	國有(中央機關)	大武鄉公所
臺東縣	大武鄉	尚武段	630	6.61	6600	1300	國有(中央機關)	大武鄉公所
臺東縣	大武鄉	尚武段	630-1	4	6600	1300	國有(中央機關)	大武鄉公所
臺東縣	大武鄉	尚武段	591	1.29	6600	1300	國有(中央機關)	大武鄉公所
臺東縣	大武鄉	尚武段	592	3.86	6600	1300	國有(中央機關)	大武鄉公所
臺東縣	大武鄉	尚武段	596	4.47	6600	1300	國有(中央機關)	大武鄉公所
臺東縣	大武鄉	尚武段	597	3.58	6600	1300	國有(中央機關)	大武鄉公所
臺東縣	大武鄉	尚武段	653-3	9.29	6500	1300	國有(中央機關)	大武鄉公所
臺東縣	大武鄉	尚武段	654	44.73	6500	1300	國有(中央機關)	財政部國有財產署
臺東縣	大武鄉	尚武段	654-1	26.18	6500	1300	國有(中央機關)	財政部國有財產署
臺東縣	大武鄉	尚武段	654-2	76.3	6500	1300	國有(中央機關)	財政部國有財產署
臺東縣	大武鄉	尚武段	654-3	36.89	6500	1300	國有(中央機關)	財政部國有財產署

臺東縣	大武鄉	尚武段	654-4	114.39	6500	1300	國有(中央機關)	財政部國有財產署
臺東縣	大武鄉	尚武段	654-5	21.39	6500	1300	國有(中央機關)	財政部國有財產署
臺東縣	大武鄉	尚武段	651	3.65	6600	1300	國有(中央機關)	大武鄉公所
臺東縣	大武鄉	尚武段	651-1	6.21	6600	1300	國有(中央機關)	大武鄉公所
臺東縣	大武鄉	尚武段	652	6.32	6600	1300	國有(中央機關)	大武鄉公所
臺東縣	大武鄉	尚武段	652-1	8.02	6600	1300	國有(中央機關)	大武鄉公所
臺東縣	大武鄉	尚武段	653	1051.39	6500	1300	國有(中央機關)	大武鄉公所
臺東縣	大武鄉	尚武段	974-1	13.37	6600	1300	國有(中央機關)	財政部國有財產署
臺東縣	大武鄉	尚武段	978	46.57	6600	1300	國有(中央機關)	財政部國有財產署
臺東縣	大武鄉	尚武段	979	10.43	6600	1300	國有(中央機關)	財政部國有財產署
臺東縣	大武鄉	尚武段	980	21.18	6600	1300	國有(中央機關)	財政部國有財產署
臺東縣	大武鄉	尚武段	981	539.7	4600	860	國有(中央機關)	大武鄉公所
臺東縣	大武鄉	尚武段	951	90.72	4600	860	國有(中央機關)	財政部國有財產署
臺東縣	大武鄉	尚武段	950	42.41	4600	860	國有(中央機關)	財政部國有財產署
臺東縣	大武鄉	尚武段	959	79.02	6600	1300	國有(中央機關)	財政部國有財產署
臺東縣	大武鄉	尚武段	960	170.96	6600	1300	國有(中央機關)	財政部國有財產署
臺東縣	大武鄉	尚武段	961	141.88	6600	1300	國有(中央機關)	財政部國有財產署
臺東縣	大武鄉	尚武段	962	70.2	6600	1300	國有(中央機關)	財政部國有財產署
臺東縣	大武鄉	尚武段	963	85.84	6600	1300	國有(中央機關)	財政部國有財產署
臺東縣	大武鄉	尚武段	964-2	1.19	6600	1300	國有(中央機關)	大武鄉公所
臺東縣	大武鄉	尚武段	955	16.96	6600	1300	國有(中央機關)	財政部國有財產署
臺東縣	大武鄉	尚武段	975	26.84	4600	860	國有(中央機關)	大武鄉公所
臺東縣	大武鄉	尚武段	975-1	16.28	4600	860	國有(中央機關)	大武鄉公所